

**ANDUVNINGSFYR**  
**1870 - 1930**

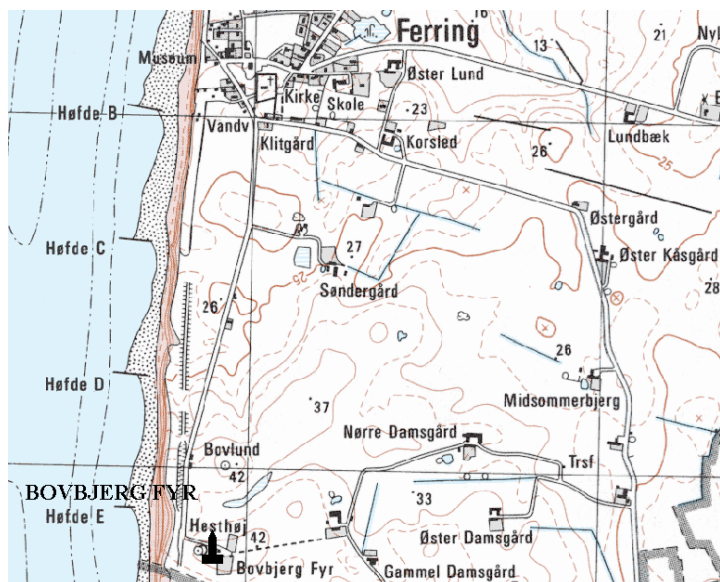

### **Bovbjerg Fyr**

Fyrvej 27  
7620 Lemvig  
Lemvig Kommune  
Ringkøbing Amt

Opført 1877  
Tromlelinse  
Tårnhøjde 26 m

Fyrgården består af et sammenhængende symmetrisk bygningsanlæg med boliger, udhuse og fyrtårn. Bygningerne er murede og facaderne overfladebehandlet med maling på anlæggets yderside. Mod gården fremstår bygningerne i rødt blankt murværk. Det runde tårn har aftagende diameter opefter. Tårnet har et profileret naturstensbånd forneden og en stor tilsvarende gesims med rundbuefriser under omgangen. Tårnet er forbundet til boligbygningerne med zinktag-tækkede buede korridorbygninger.



Den cylindriske originale lanterne er forankret på en brystningsmur og har diagonalstillede sprosser samt et klokkeformet jernpladetag.

Tagene på de øvrige bygninger er henholdsvis natur- og eternitskifer. Den nordlige længe i anlægget har mange originale bygningselementer, hvorimod sydlængen brændte i midten af 1970'erne. Efterfølgende blev al interiøret samt yerdøre og vinduer udskiftet i denne længe.

Anlægget fremstår som en god helhed, der rummer betydelige bevaringsværdier især i kraft af sin samlede lukkede bebyggelsesplan men også på grund af de mange bearbejdede bygningsdetaljer og sin historiske betydning for såvel skibsfarten som lokalsamfundet. Fyret har tillige en flot og markant beliggenhed i det åbne landskab.

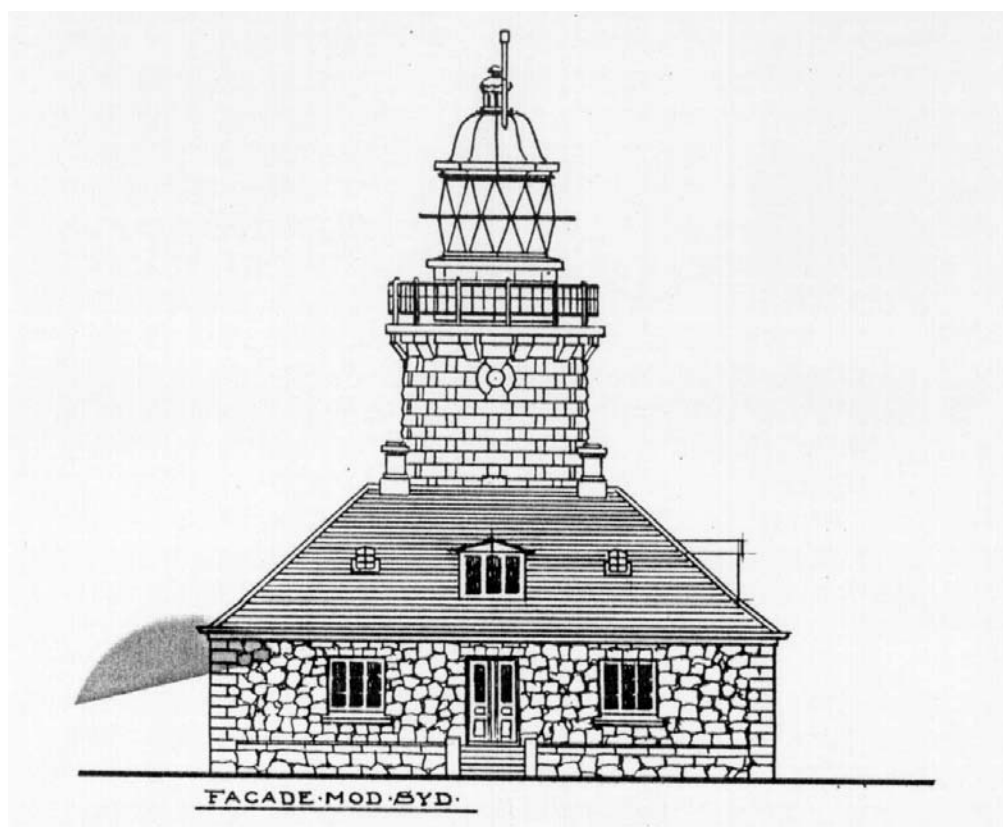

### Nordre Rønner

Vesterø Havn  
 9900 Frederikshavn  
 Frederikshavn Kommune  
 Nordjyllands Amt

Opført 1880  
 Linsefyr  
 Tårnhøjde 18 m

Fyranlægget er et 3-fløjet bygningskompleks med et rundt tårn og en runding med korridorer til tårnet, som lukker gårdrummet på den 4. side. Bygninger er opført af granit, henholdsvis kvadre på tårnet og uregelmæssige sten på de øvrige bygninger. Taget er skiferbelagt dog har rundingen zinktag. Nord for tårnet ligger et tilsvarende udhus.

Bygningerne er i dårlig vedligeholdelsesstand men meget original i såvel materialer som rumopdeling.

Anlægget er placeret som eneste bygninger på en lille øgruppe nord for Læsø.

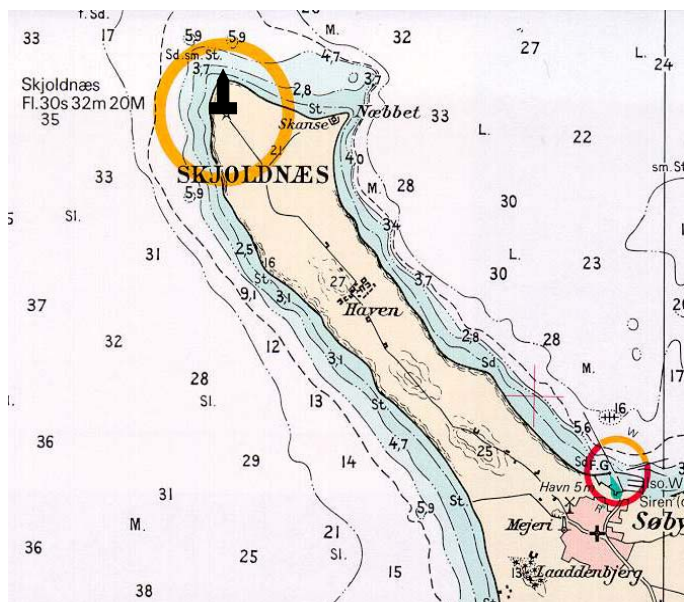

### Skjoldnæs Fyr

Skjoldnæsvej 8  
5985 Søby  
Ærøskøbing Kommune  
Fyns Amt

Ingeniør Theodor Wedén  
Opført 1881  
Roterende linsefyr  
Tårnhøjde 22 m

En anlægstype som findes flere steder i landet med et 3-fløjet anlæg, som lukkes med buede gange ved tårnet. Det runde tårn er af fint tilhuggede granitkvadre. Under omgangen er rundbuede konsolbårne udkragninger og lanternen, som har trekantede glas hele vejen rundt, afsluttes af et klokkeformet kobbertag med en udluftningshætte.

Boligbygningerne er opført i rødt murværk på granitsokkel og har eternitskifer-tag. Der er nyere vinduer, som er opsprossede enkeltglasruder med kittfalse. Nord for fyrgården ligger mindre træbeklædte udhuse samt et maskinhus med overbygning til kystudkig.



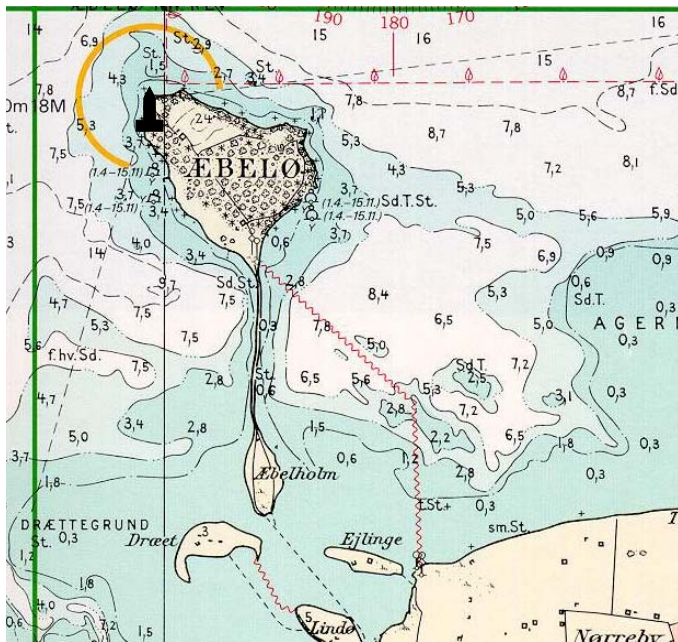

## Æbelø Fyr

Æbelø

5400 Bogense

Bogense Kommune

Fyns Amt

Opført 1883

Linsefyr

Tårnhøjde 18 m

Anlægget er et trefløjet boliganlæg, hvor et buet gangforløb lukker gården mod tårnet. Tårnet er opført af smukt tildannede granitkvadre med en lanterne, som har trekantede glas hele vejen rundt. På taget er en kobberhætte. De øvrige bygninger er murede - rød, blank mur og har skifertag, i rundingen dog zinktag. Anlægget er meget velbevaret med stort set alle originale bygningsdele intakte. Nye tilføjede elementer er tilpasset det eksisterende.

Hele anlægget har høj bevaringsværdi såvel historisk som arkitektonisk. Alle materialer i bygningen harmonerer med husets oprindelige udtryk. Eneste undtagelse herfra er den nye lampeteknik i tårnet, hvor der er nye og fremmede solceller, batterier og lyskilde.





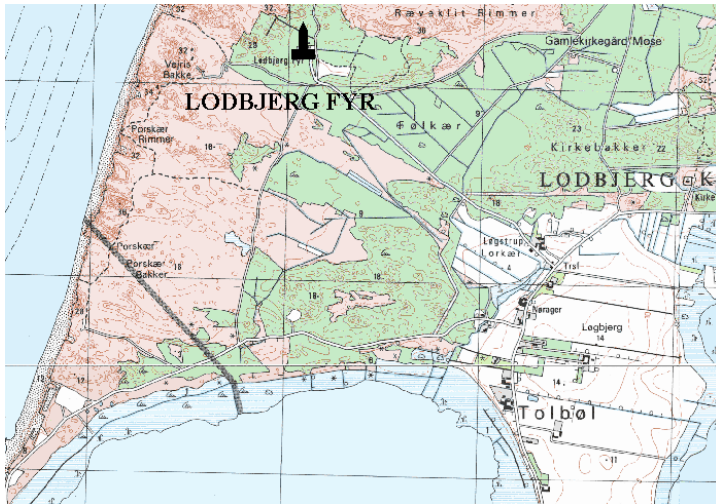

### Lodbjerg Fyr

Lodbjergvej 33  
7770 Vestervig  
Sydthy Kommune  
Viborg Amt

Opført 1884  
Roterende linse  
Tårnhøjde 35 m

Et samlet fyranlæg med et højt granittårn, som er forbundet til boligbygninger i det trefløjede anlæg med buede korridorbygninger. Husene er opført i rødt blankt murværk med sandstensbeklædninger på gavlene og eternitskifer på sagedtagene. Tårnet har en konsolbåret omgang, hvorpå lanternen er fastgjort.

Der er mange bevarede bygningsdetaljer i anlægget, såsom fyldingsdøre, opsprossede dannebrogsvinduer, bræddegulve og profilerede gerichter. Fyrets originale urværk med lodtræk, som driver linsen rundt, er ligeledes intakt og anvendes stadig ved strømsvigt.

Det samlede anlæg rummer stor autenticitet og er i kraft heraf et af de mest helstøbte anlæg på Vestkysten fra slutningen af 1800-årene.

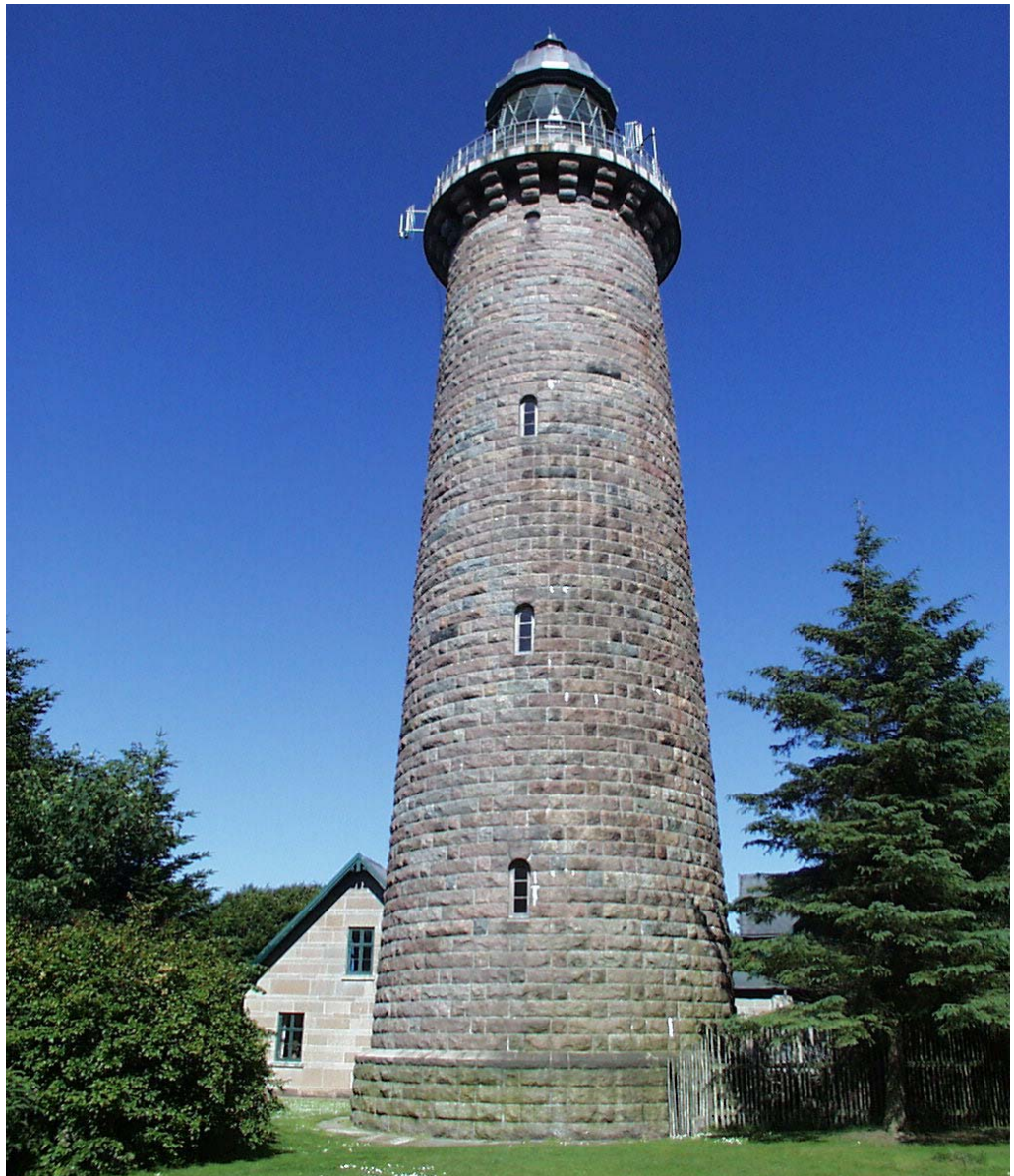

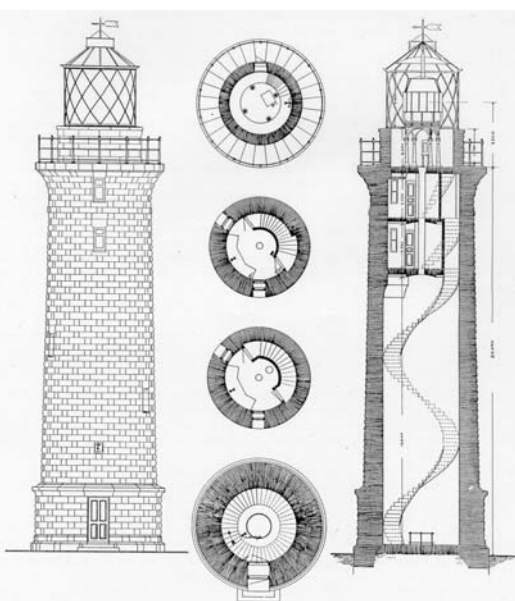
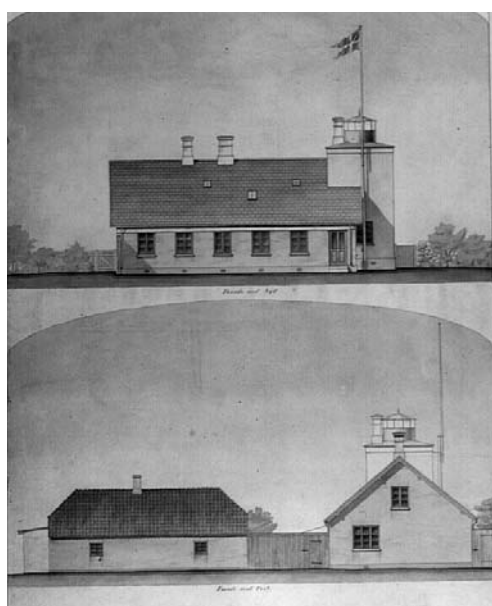

### Hirsholm Fyr

Hirsholm by  
9900 Frederikshavn  
Frederikshavn Kommune  
Nordjyllands Amt

Opført 1838  
Spejlapparat

Opført 1887  
Linsefyr  
Tårnhøjde 27 m

Der er to fyrtårne på Hirsholmene. Det ældste er sammenbygget med fyrme-sterboligen og er ikke længere i funktion. Boligbygninger er ombygget flere gange og har bl.a. fået udskiftet vinduer og yderdør og har fået malerbehandlet de tidligere kalkede facader.

Det nyere fritliggende tårn er velbevaret med mange originale bygningsele-menter såsom døre, vinduer, trappe, lanterne m.m. Tårnet er opført af kvadrati-ske tilhugne granitkvadre og har et profileret gesimsbånd over døren samt en svag udkrøgning under omgangen.

De tilhørende boligbygninger er ligeledes opført i granitkvadre mens maskin-huset og diverse udhuse er opført i groft tildannede uregulære granitblokke. Der er foretaget vindues- og dørudskiftninger på alle bygninger.



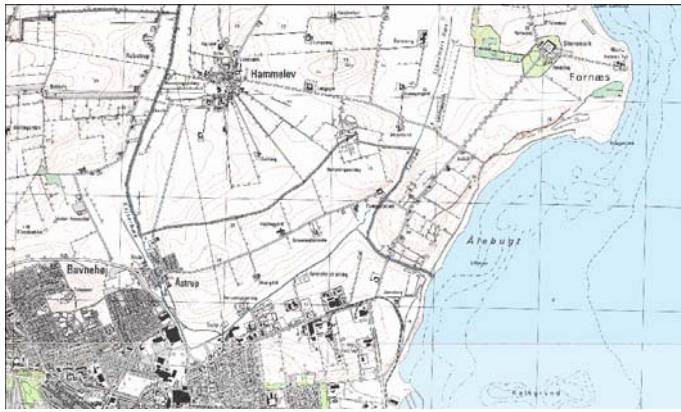

### **Fornæs Fyr**

Fornæsvej 3-7  
8500 Grenå  
Grenå Kommune  
Århus Amt

G.N. Holgreen  
Oprettet 1839 - opført 1892  
Roterende fyr  
Tårnhøjde 27 m

Tårnet er et højt fritstående granittårn, som afløste et fyr i fyrboligen fra 1839 af Holgreen. Anlægget består derudover af udhus, 2 boligbygninger samt kontor og kystudkig. Tårnet er med sine groft behugne granitkvadre velbevaret. De øvrige omliggende bygninger er ombyggede med eller for den nyeste kontordels vedkommende opført af materialer, som ikke harmonerer med det oprindelige anlægs bygningsudtryk.

Helheden i dette meget tidlige fyranlæg er kulturhistorisk interessant - og bevarelsesværdigt.



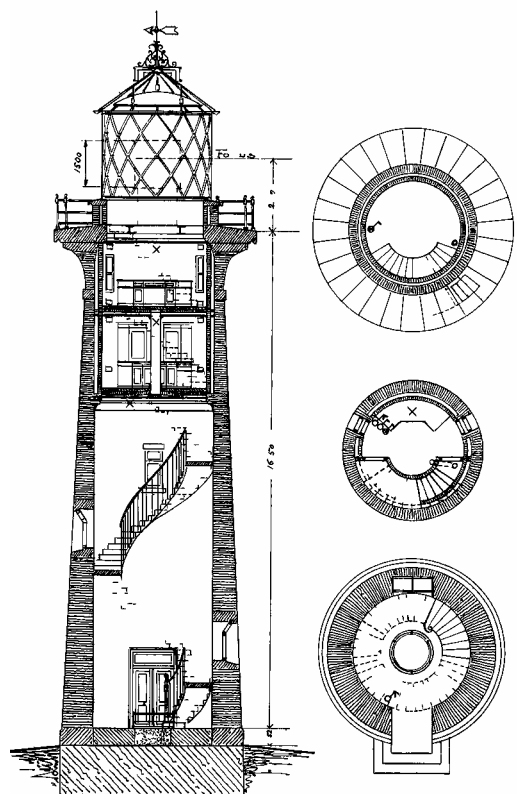

### Omø Fyr

Fyrvej 70  
4230 Omø  
Skælskør Kommune  
Vestsjællands Amt

Opført 1893-94  
Tromlelinse  
Tårnhøjde 22 m

Rundt, muret fritstående tårn med 2 boligbygninger og udhuse omkring en gårdsplads. Tårnet har naturstensomgang og en lanterne med rombeformede glas i skråtstillede sprosser. Anlægget er relativt intakt, men med en del bygningsændringer i boligerne. Anlægget har stor identitetsskabende værdi for øen og er som sådan bevaringsværdigt.



### **Helleholm Fyr**

Lillegade 13, Agersø  
4230 Skælskør  
Skælskør Kommune  
Vestsjællands Amt

Oprettet 1846  
Opført 1899-1900  
Linsefyr  
Tårnhøjde 12 m

Et fritliggende muret firkantet tårn med muret brystningsmur på omgangen og vandrette røde teglstensbånd på facaderne. Taget er af rødmalet jern med en vindfløj øverst. De oprindelige udhuse fra tårnets opførelse er nu fjernet. Tårnet afløste et jerntårn.



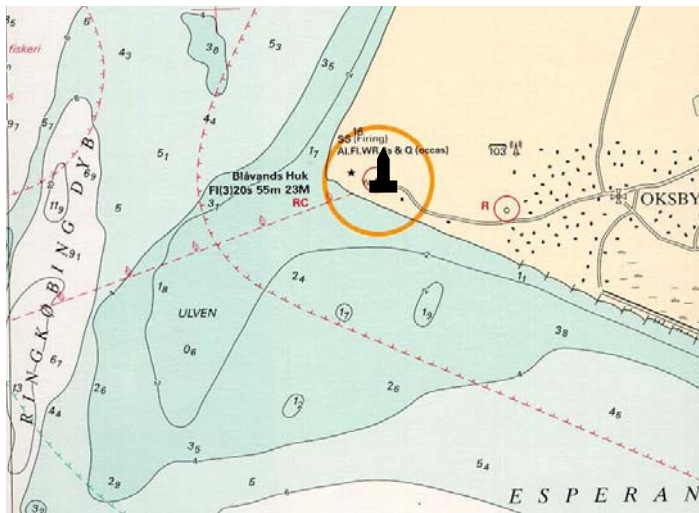

### **Blåvandshuk Fyr**

Fyrvejen 106  
6857 Blåvand  
Blåvandshuk Kommune  
Ribe Amt

Oprettet 1888  
Opført 1900  
Roterende linseapparat  
Tårnhøjde 39 m

Tårnet er et højt firkantet betontårn på en granitsokkel med murede detaljer omkring dør, vinduer og gesims. Det fritstående tårn spidser ganske svagt mod toppen. Den tilhørende bolig og udhus er placeret sydøst for tårnet. Bygningerne er murede, med pudsede facader, skifertag og nyere vinduer med helrunder.



Lanternen er cylindrisk med kegleformet tag af galvaniserede plader. Omkring lanternen er en støbt omgang med brystningsmur og nyere gelænder. Fyrets originale bygningselementer er stort set intakte. Den støbte trappe med trætrin, fyldingsdøre, flere sprossede hårdtræsvinduer, granitsokkel og -trappe, klinkegulv samt en stor del af det faste inventar er bevaret. Ved elektrificeringen af lampen fjernedes snoretækket til lodderne, som hang i trappelysningen for at trække linsen rundt.

Fyret er meget markant i landskabet og er historisk set et vigtigt led i sikringen af sejladsen langs den jyske vestkyst.

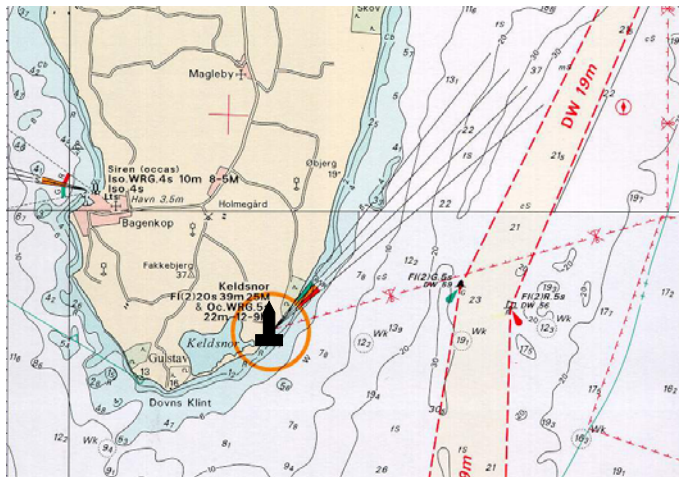

### **Keldsnor Fyr**

Rathvej 8, Sønderho  
5935 Bagenkop  
Sydlangeland Kommune  
Fyns Amt

Opført 1905  
Linsefyr  
Tårnhøjde 34 m

Fyranlægget består af 2 boligbygninger, 2 udhuse, et maskinhus og et tårn omkring en gårdsplads. Det ene udhus er en træbygning med paptag, mens det øvrige byggeri har murede og kalkede facader samt eternitskifertag.

Anlægget er et særdeles velbevaret kulturmiljø. Et godt eksempel på et af de åbne anlæg, der er opført omkring 1900 som efterfølger af de aksefaste anlæg.

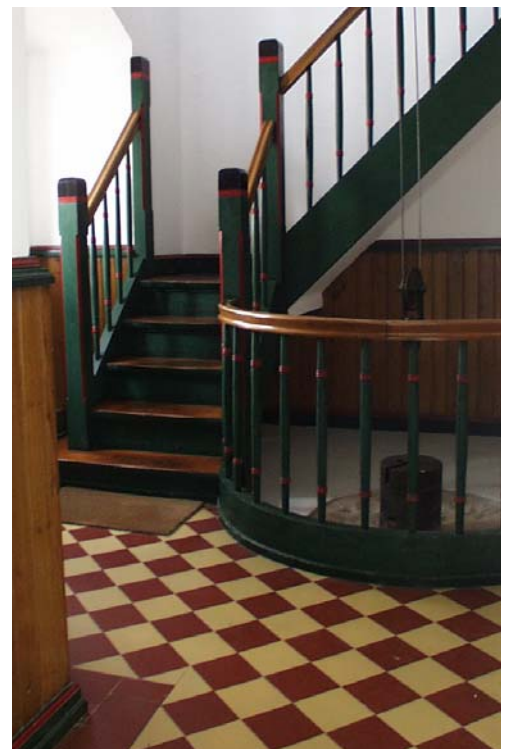

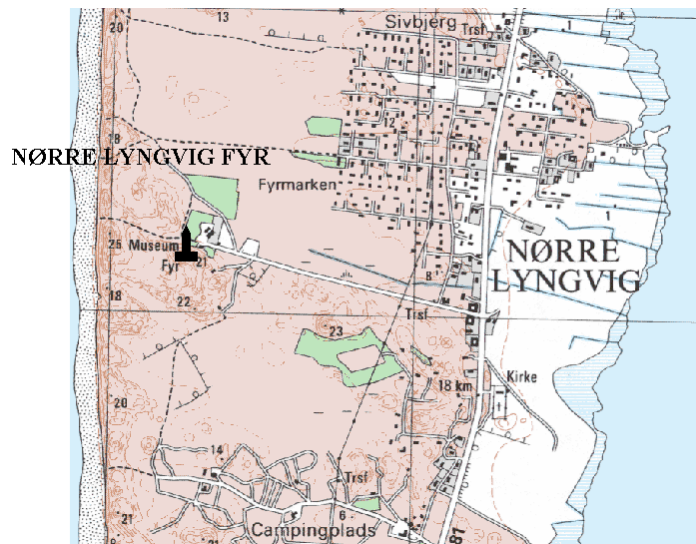

**Lyngvig Fyr**  
Holmsland Klitvej 109  
6960 Hvide Sande  
Holmsland Kommune  
Ringkøbing Amt

Opført 1906  
Roterende linseapparat  
Tårnhøjde 38 m



Det høje murede fritstående runde tårn er placeret på toppen af en klit. Tårnet står på et støbt fundament afsluttet med en granitsokkel. Indvendigt står vægge lodrette men murtykkelsen aftager opad, således at tårnet fremstår svagt konisk i det ydre. Den nederste del er kvaderpudset og indgangen markeret med bl.a. en segmentfronton. Under omgangen er en profileret gesims, lanternen er cylindrisk med et tag af jernplader, som afsluttes af et spir med forsiringer. Originale fyldingsdøre og sprossede vinduer af hårdtræ er bevarede.

Nedenfor klitten er fyrgården beliggende. Den består i dag primært af en bolig-længe i 1½ etage samt et overfor liggende udhus. Husene er murede og pudse-de, de har henholdsvis eternitskifer og tagpap på sadeltaget. Der er isat større ovenlysvinduer og opført flere glatte skorstenspiber på boliglængens tag. Der er overalt udskiftet vinduer, nogle med helruder nogle som dannebrogsvinduer med en sprosse i underrammen.

Tårnet er meget markant i landskabet og sammen med de øvrige store hvide fyr på den jyske vestkyst vigtige historiske monumenter.

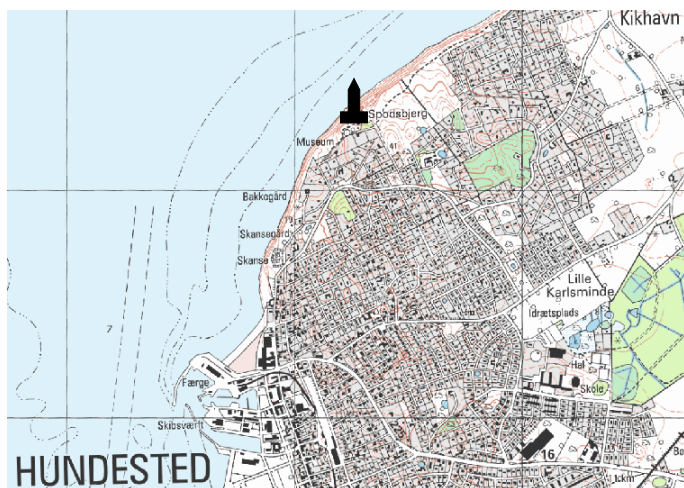

### **Spodsbjerg Fyr**

Fyrstien 1

3390 Hundested

Hunedsted Kommune

Frederiksborg Amt

Oprettet 1845, opført 1907

Tromlelinse

Tårnhøjde 9 m

Et mindre atypisk muret og hvidmalet firkantet tårn med en kvadratisk lav udbygning. Fra den lave tilbygning fører en udvendig trappe op til omgangen, som er omgivet af et enkelt jerngelænder, som også findes på udbygningens tag. Lanteren er rund med kvadratiske buede glas og har på taget en karakteristisk krone. Der er en bloktandsgesims med små blændingsfelter under som hovedgesims.

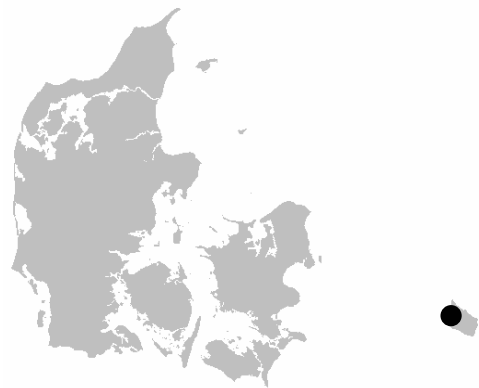

### **Svaneke Fyr**

Skovgade 28  
3740 Svaneke  
Neksø Kommune  
Bornholms Amt

Opført 1919-20  
Rotationslinse  
Tårnhøjde 18 m

Fyranlægget består af et firkantet sandstenstårn og 2 boligbygninger, 1 maskinhus og udhuse. Det er et relativt nyt anlæg, hvor det støbte betontårn er beklædt med Nexø sandsten. Det har granitgesims og jernlanterne med buede glas og kegleformet tag. De øvrige bygninger er opført i rød, blank teglstensmur med strømskifter i gavlene og røde halvvalmede vingeteglstage. Der er overalt sprossede vinduer og fyldingsdøre.

De nyere boligbygninger er velbevarede eksempler på en type boliger, som opførtes flere steder i landet på denne tid.