

Bygningsfredning og Bevaring Årsberetning 1999



Skov- og Naturstyrelsen
Miljø- og Energiministeriet
2000

Titel

"Bygningsfredning og Bevaring - Årsberetning 1999"

Udgivet af

Skov- og Naturstyrelsen
Miljø- og Energiministeriet 2000

Manuskript

Mag. art. Elisabeth Buchwald

Foto

Skov- og Naturstyrelsen

Redaktion

Mag. art. Elisabeth Buchwald

Grafisk tilrettelæggelse

Fuldmægtig Kurt Boye Jensen

Tryk

Skov- og Naturstyrelsen

Papir

Cyclus Office 90g (100% genbrug)

Oplag

Genoptryk: 200 eksemplarer

Henvendelse vedrørende publikationen

Miljø- og Energiministeriet
Skov- og Naturstyrelsen
Haraldsgade 53
2100 København Ø
Telefon 39 47 20 00

Email: k14@Skov- og Naturstyrelsen.dk

Hjemmeside: www.sns.dk

INDHOLD

FORORD	4
KORT OVER FREDNINGSSAGER OG KOMMUNETATLAS 1999	5
FREDNINGSBESLUTNINGER 1999	6
Smedegade 29, Ærøskøbing Kommune	6
Korshage Fjordvej 1, Nykøbing-Rørvig Kommune	7
Trækbanen 2, Helsingør Kommune, "Hammershøj"	8
Dronningens Tværgade 7, Københavns Kommune	9
Margretheholm, Københavns Kommune, "Hangar H"	10
Stengade 56, Helsingør Kommune	11
Gammelskovvej 31, Fåborg Kommune, "Vilhelmsgave"	12
Store Strandstræde 19 - 21, Københavns Kommune	13
Nederbyvej 18, Børkop Kommune, "Skærup Skole"	14
I.H. Mundtsvej 4B, Lyngby-Tårnbæk Kommune	15
Museumsvej 19, Græsted-Gilleleje Kommune, "Rudolf Tegners Museum"	16
Ryvangs Allé 79, Københavns Kommune, perron m.v. på "Hellerup Station" ..	17
Norske Allé 15, Søllerød Kommune, "Villa Kathus"	18
Røgerivej 1, Trundholm Kommune	19
Grønnegade 74-76, Fåborg Kommune	20
Ølnevej 8, Allinge-Gudhjem Kommune, "Øster Ellebygård"	21
Dyrehavevej 101, Åbenrå Kommune, "Eldorado"	22
BESLUTNINGER OM FREDNINGSUDVIDELSE 1999	23
Nyhavn 8, Københavns Kommune	23
Ny Kongensgade 1, Københavns Kommune, "Barchmanns Palæ"	24
BESLUTNINGER OM FREDNINGSOPHÆVELSE 1999	25
Hornbækvej 150, Helsingør Kommune, "Krogenberg"	25
Sdr. Boulevard 1, Skive Kommune, "Gammel Skivehus"	26
TEMAGENNEMGANGE FORELAGT BYGNINGSSYNET 1999	27
Københavns Vandforsynings bygninger	27
- Allévej 23, 27 og 33, Ishøj Kommune, "Thorsbro Vandværk"	27
- Brønshøjvej 29, Københavns Kommune, "Bellahøj Vandtårn"	28
- Vandtårnsvej 60, Gladsaxe Kommune, "Tinghøj Vandreservoir"	29
KOMMUNEATLAS UDGIVET 1999	30
Ebeltoft Kommuneatlas	30
Løgumkloster Kommuneatlas	31
Frederikshavn Kommuneatlas	32
KOMMUNEATLAS 1999 UDEN PUBLICERING	33
Svendborg Kommuneatlas	33
Fredensborg-Humlebæk Kommuneatlas	34
Hillerød Kommuneatlas	35
ØVRIGE PUBLIKATIONER OG STØRRE AKTIVITETER 1999	36
"Fredede bygninger 1999"	36
"Beretning fra Bygningssynet 1995-1999"	36
"Pas godt på din by"	37
"Torve og Pladser"	37
"Danmarks middelalderlige byplaner, Syd- og Vestsjælland"	38
Konference om bevaringsarbejdet i kommuneatlaskommunerne	38

FORORD

Skov- og Naturstyrelsen, Bygningsfredning og Bevaring, varetager dels det nationale bygningsfredningsarbejde, dels arbejdet med at understøtte og rådgive kommunerne i deres bevaringsarbejde.

Det er Skov- og Naturstyrelsens hensigt med denne lille beretning som noget nyt at gøre "års-status" over bygningsfrednings- og bevaringsarbejdet gennem et kalenderår og som det første året 1999.

I beretningen findes en kronologisk oversigt over de beslutninger om fredninger, fredningsudvidelser og fredningsophævelser, der er truffet af Skov- og Naturstyrelsen i 1999 og over de temagennemgange, der er blevet forelagt Det Særlige Bygningssyn samme år. Endvidere findes en oversigt over de publicerede kommuneatlas samt de øvrige publikationer og større aktiviteter, som Bygningsfrednings- og Bevaringskontoret har udgivet og gennemført i årets løb.

KORT OVER FREDNINGSSAGER OG KOMMUNETATLAS 1999

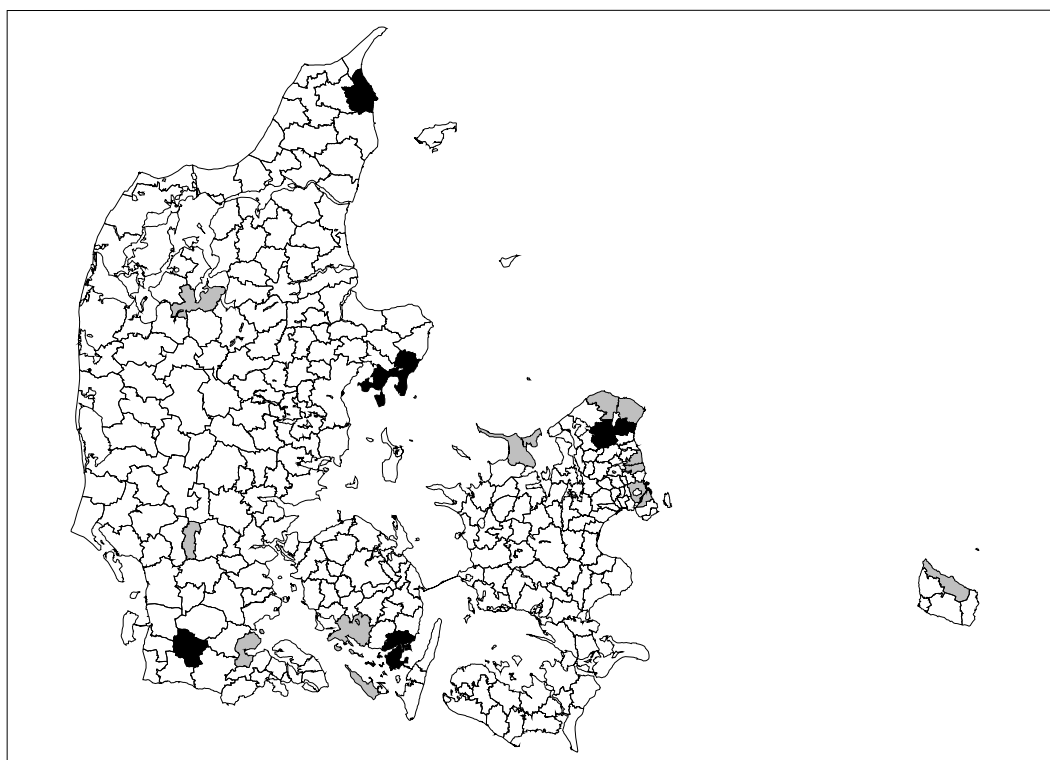

- Kommuneatlas 1999
- Fredningssager 1999

FREDNINGSBESLUTNINGER 1999

Smedegade 29, Ærøskøbing Kommune

Fredningen besluttet 14. januar 1999.

Fredningen omfatter forhuset (antagelig medio 1700-tallet).

Begrundelsen for fredningen er, at forhuset er et meget intakt lille købstadshus, der foruden at indgå i en helstøbt række af fine eksempler på Ærøskøbings gamle byggeskik fremviser adskillige velbevarede bygningsdele fra 1700-tallet, såsom vinduer og døre.



Det lille købstadshus i Smedegade 29, Ærøskøbing

Korshage Fjordvej 1, Nykøbing-Rørvig Kommune

Fredningen besluttet 15. januar 1999.

Fredningen omfatter sommerhuset "Korshagehus" (1960), garagen (1965) og gæstehuset "Clausholm" (1986) samt stenbelægningerne omkring og imellem disse bygninger, alle af Erik Korshagen.

Begrundelse for fredningen er, at de tre bygninger tilsammen udgør en fin helhed, som ved deres placering og materialevalg indpasser sig harmonisk i det naturskønne område. Alle bygningerne er tillige originalt udformede med enkle, velproportionerede bygningskroppe, der er meget gennearbejdede i såvel form som materiale fra helhed til detalje. Særlig bemærkelsesværdig er bygningernes trækonstruktioner, som er af stor dekorativ virkning, de store ubrudte tagflader og hovedhusets særegne planudformning.



"Korshagehus", Nykøbing-Rørvig, et moderne sommerhus fra 1960-erne

Trækbanen 2, Helsingør Kommune, "Hammershøj"

Fredningen besluttet 7. april 1999.

Fredningen omfatter plejehjemmet "Hammershøj", bestående af højhuset og mellembygningen (1966 af Birger Schmidt efter skitseprojekt af Jørn Utzon).

Begrundelsen for fredningen er, at punkthuset, der ved sin høje, tårnlignende form skaber et raffineret modspil til det omgivende, lavere byggeri, med sit organiske udtryk og sin karakteristiske, skulpturelle profil markerer sig som et enestående eksempel blandt samtidens højhusbyggeri.



Den karakteristiske profil på Jørn Utzons plejehjem "Hammershøj" i Helsingør

Dronningens Tværgade 7, Københavns Kommune

Fredningen besluttet 20. april 1999.

Fredningen omfatter forhuset og sidehuset (murermester Hans Ondrup og A. Giedde, 1794), mellemhuset (1800), baghuset og dets sidehus (1897) samt de tre gårdrum med brostensbelægning.

Begrundelsen for fredningen er, at forhuset og sidehuset - på trods af, at de er stærkt ombyggede i det indre - indgår i en vigtig sammenhæng med naboejendommene og gadeforløbet. Endvidere har både forhus og sidehus meget velbevarede gårdfacader med oprindelige vinduer og døre og udgør sammen med ejendommens øvrige bygninger en smuk og intakt helhed omkring gårdene.

Mellemhuset, baghuset og dets sidehus står meget intakte siden opførelsen og udgør sammen med de brolagte gårdrum et smukt og godt eksempel på det baghusmiljø, der er gået tabt mange steder i det gamle København.

Forhuset og sidehuset er derimod en del ændrede, men indgår alligevel i den samlede fredning, da facaden mod Dronningens Tværgade, porten og især siderne mod gården udgør en meget væsentlig del af helheden omkring de overfor nævnte bygninger.

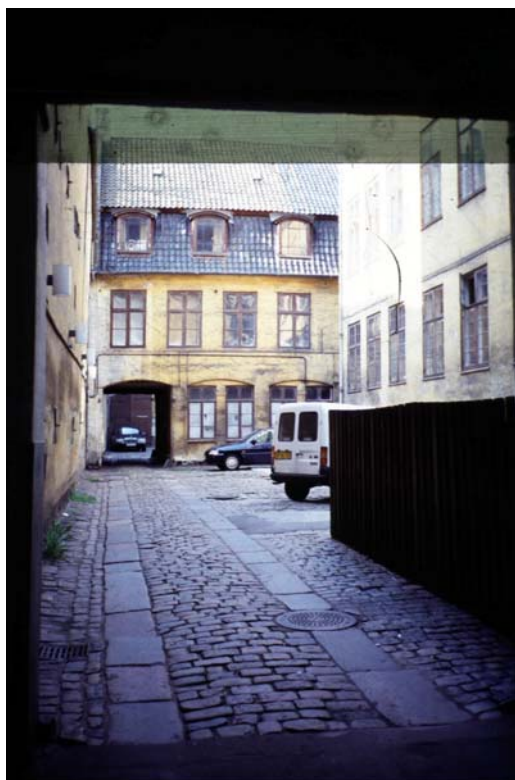

Kig ind i den velbevarede baggård, Dronningens Tværgade 7, København

Margretheholm, Københavns Kommune, "Hangar H"

Fredningen besluttet 23. april 1999.

Fredningen omfatter Hangar H med tilhørende fritstående skorsten (1921 af Kampmann, Kierulff & Saxild og ark. Chr. Olrik).

Begrundelsen for fredningen er, at flyvebådshallen dels er en af de ældste, bevarede hangarer i Danmark, og dels er bygget over seks betondragere; en konstruktionsform, udført af entreprenørfirmaet Kampsax, der er den første af sin art i Danmark.



Hangar H" på Margretheholmen i København

Stengade 56, Helsingør Kommune

Fredningen besluttet 27. maj 1999.

Fredningen omfatter forhuset (ca. 1600, ombygget 1777) med sidehuset (ca. 1530, udvidet 1600 og ombygget 1845) samt baghuset (ca. 1830) og den bro-lagte gård.

Begrundelsen for fredningen er, at ejendommen - trods sammenlægning og udformning af stueetagens to butikker - har væsentlige, kulturhistoriske værdier, herunder en lang, kulturhistorisk interessant bygningshistorie, der kommer til udtryk i de mange velbevarede bygningselementer, heriblandt for- og sidehusets 1500-tals kældre, forhusets tagkonstruktion fra 1600-tallet samt sidehusets og førstesalens nyklassicistiske interiører.



1600-tals sidehus, Stengade 56, Helsingør

Gammelskovvej 31, Fåborg Kommune, "Vilhelmsgave"

Fredningen besluttet 28. maj 1999.

Fredningen omfatter den firlængede gård, bestående af det fritliggende stuehus og de tre avslænger med tilbygninger (1779 og senere), den pigstensbelagte gårdsplads og det fritliggende udhus (1792).

Begrundelse for fredningen er, at gården er et meget karakteristisk og velbevaret eksempel på en firlænget stråtækt fynsk gård fra 1700-tallet med senere tilføjelser.



"Vilhelmsgave" ved Fåborg

Store Strandstræde 19 - 21, Københavns Kommune

Fredningen besluttet 2. juni 1999.

Fredningen omfatter de to forhuse, de fire sidehuse med kældre under de to gårdspladser samt værkstedsbygningen (1907-08 af Aage Langeland-Mathiesen).

Begrundelsen for fredningen er, at spændingen mellem traditionelle og modernistiske træk giver bygningerne en betydelig arkitektonisk værdi. Hertil kommer de velbevarede interiører med store, rigt udstyrede lejligheder i for- og sidehusene og i hver af taglejlighederne et rum med ateliervindue. Konstruktivt synes ejendommen at være et tidligt eksempel på brugen af, hvad der antagelig er præfabrikerede betonelementer, i facaden. Ejendommen er desuden et karakteristisk eksempel på en bebyggelse fra perioden 1895-1911, hvor der gennemførtes et temmelig omfattende nybyggeri i det indre København i forbindelse med byens omdannelse fra traditionel til moderne storby.



Forretningsejendommen Store Strandstræde 19-21, København

Nederbyvej 18, Børkop Kommune, "Skærup Skole"

Fredningen besluttet 25. juni 1999.

Fredningen omfatter den tidligere Skærup Skole (1913) med kastanietræet på gårdspladsen.

Begrundelse for fredningen er, at den særdeles velbevarede bygning er et meget fint og helstøbt eksempel på det tidlige 1900-tals lille landskole med såvel skolestue som lærerbolig under samme tag. Skolen er endvidere et repræsentativt eksempel på udbredelsen af Martin Nyrops statslige mønstertegninger fra 1913, hvorfor der lægges vægt på, at man bibeholder bygningens oprindelige udtryk med røde blankmure, rødt tegltag samt rød-hvidt, udvendigt træværk og i det indre den oprindelige planløsning med en tre fags skolestue og forstue i den ene fløj og lærerbolig i den anden fløj samt de oprindelige bræddegulve, flisegulve, fyldningsdøre og ovne.



Skærup Skole, Børkop, hvor den lille landsbyskole rummer både skolestue og lærerbolig

I.H. Mundtsvej 4B, Lyngby-Tårnbæk Kommune

Fredningen besluttet 12. august 1999.

Fredningen omfatter villaen (1957 af Arne Jacobsen).

Begrundelsen for fredningen er, at huset i de store træk er et forholdsvis intakt eksempel på Jacobsens mere beskedne villabyggeri fra hans sene år, foruden at det - i et lille format - illustrerer arkitektens ihærdige arbejde i efterkrigsårene med den arkitektoniske "æske" og dens formmæssige og rumlige muligheder.



Arne Jacobsens æskeformede villa, I.H. Mundtsvej 4, Virum

Museumsvej 19, Græsted-Gilleleje Kommune, Rudolf Tegnors Museum

Fredningen besluttet 14. september 1999.

Fredningen omfatter museumsbygningen (1938 af Rudolph Tegner og Ernst Ishøj under medvirken af Mogens Lassen) med tilbygningen (1951).

Begrundelsen for fredningen er, at bygningen fremtræder som en monumentalbygning, der på en og samme tid er næsten brutal og klassisk inspireret. Den indgår i et bevidst samspil med det efter danske forhold "vilde" landskab. De meget tynde betonmure er en dristig konstruktionsform, men er også skyld i de aktuelle bygningsmæssige problemer. Som rammen om Rudolph Tegnors livsværk og udformet af kunstneren selv er den samtidig et enestående kulturhistorisk monument.



Rudolph Tegnors Museum i Nordsjælland

Ryvangs Allé 79, Københavns Kommune, perron m.v. på Hellerup Station

Fredningen besluttet 28. september 1999.

Fredningen omfatter perrontaget (ca. 1910) ved spor 2/3 og de tre trappehuse (ca. 1895-1900) ved spor 2/3, 4/5 og 7/8 over nedgangen til perrontunnelen .

Begrundelsen for fredningen er de arkitektoniske og kulturhistoriske værdier. Perrontaget består af valsede jernbjælker og bæres af fem par støbejernssøjler. De tre trappehuse består af piller og spær i støbejern, store småsprossede vinduer med trærammer samt tag og vægflader af bølgeblik. Bygningerne er således konstrueret af præfabrikerede elementer og er af konstruktionshistorisk interesse. De udgør tillige vigtige elementer i stationsmiljøet. Perrontaget er, så vidt oplyst, det eneste bevarede af denne fritstående type, der har været forholdsvis udbredt, ligesom trappehusene i dag er sjældne.



Perrontaget på Hellerup Station

Norske Allé 15, Søllerød Kommune, "Villa Kathus"

Fredningen besluttet 8. oktober 1999.

Fredningen omfatter villaen med garage, terrasser, læmure, trapper, flisebelægninger og trædesten (1968 af Bertel Udsen) samt haveanlægget foran hovedindgangen og de tre løvtræer.

Begrundelsen for fredningen er, at huset, der er tegnet af en af periodens fremtrædende villaarkitekter, med sin irregulære grundplan, sit "flydende" rumforløb samt det nære samspil med den omgivende natur og en gennemført ærlighed i materialerne, er en fin og særdeles intakt repræsentant for 1960-ernes mere traditionelle amerikansk/japansk inspirerede villaarkitektur.



Bertel Udsens japansk-amerikansk inspirerede "Villa Kathus" i Søllerød

Røgerivej 1, Trundholm Kommune

Fredningen besluttet 27. oktober 1999.

Fredningen omfatter villaen med tilhørende terrasse (1956 af Arne Jacobsen).

Begrundelsen for fredninger er, at "det runde hus" med sin stramme forenkling er et sjældent eksempel i dansk arkitektur på en bygning, hvor anvendelsen af en klar geometrisk form og brugen af moderne materialer er mest radikalt gennemført. Arne Jacobsen har i overensstemmelse med huset formgivet en lang række af husets detaljer, som dørgrebene, loftlamperne i forstuen og de vægfaste skabe i kamrene og forstue. Hertil kommer den nævnte karakteristiske og konsekvente brug af "fremtidsmaterialer" som stål, termoglas og vinyl, der tydeligt adskiller huset fra ældre bygninger. Den eksperimenterende tilgang til såvel form som materialer er karakteristisk for periodens arkitektur og design, hvor utopien og troen på fremtiden spiller en afgørende rolle.



Arne Jacobsens eksperimenterende, runde hus på Odden

Grønnegade 74-76, Fåborg Kommune

Fredningen besluttet 5. november 1999.

Fredningen omfatter hjørnehuset (1916 af Carl Petersen).

Begrundelsen for fredningen er, at det velbevarede hus med dets gule blankmure, røde teglstenstag og taktfaste vinduesrytme er et særdeles godt eksempel på Carl Petersens enkle, nyklassicistiske stil, hvortil kommer, at ejendommen sammen med Petersens overfor beliggende, fredede Fåborg Museum udgør en arkitektonisk meget fin helhed, hvor arkitekten på overlegen vis har formået at udnytte de to irregulære byggegrunde.



Carl Petersens nyklassicistiske etagehus over for hans fredede museum i Grønnegade i Fåborg

Ølnevej 8, Allinge-Gudhjem Kommune, "Øster Ellebygård"

Fredningen besluttet 8. november 1999.

Fredningen omfatter stuehuset (ca. 1794), de tre udlænger (ca. 1856 - ca. 1868) med tværlænge (ca. 1915) samt den brolagte gårdsplads med brønd.

Begrundelsen for fredningen er, at gården er en af de bedst bevarede repræsentanter for den traditionelle bornholmske gård. Stuehuset fra slutningen af 1700-tallet har de egnskarakteristiske "hodda"- og "kvist"-udvidelser fra henholdsvis 1800- og begyndelsen af 1900-tallet og bevarede gavlknægte. Derudover er i udlængerne som et af de få steder bevaret indvendige sidebånd og dobbelte bjælkelag.



"Øster Ellebygård", Allinge-Gudhjem, med den karakteristiske "hodda" udbygning

Dyrehavevej 101, Åbenrå Kommune, "Eldorado"

Fredning besluttet 19. november 1999.

Fredningen omfatter det firelængede gårdanlæg bestående af stuehuset (1769) og huggehuset (formentlig 1769) samt de med port-partier forbundne avlslæn-ger mod nord og øst (1769, ombygget 1926).

Begrundelsen for fredningen er ejendommens kulturhistoriske værdier, som knytter sig til dens funktion som kaptajnsgård og det velbevarede stuehus med mange oprindelige døre og vinduer samt huggehuset i delvis bulhuskonstrukti-on.



Indgangen til kaptajnsgården "Eldorado" ved Åbenrå

BESLUTNINGER OM FREDNINGSUDVIDELSE 1999

Nyhavn 8, Københavns Kommune

Fredningsudvidelsen besluttet 25. maj 1999.

Fredningsudvidelsen omfatter sidehuset (1774).

Begrundelsen for fredningsudvidelsen er, at sidehuset sammen med forhuset udgør en strukturelt og visuelt fin og velbevaret, uadskillelig helhed.

Fredningen omfatter herefter forhuset (1774, forhøjet med en etage 1846) med sidehuset (1774).



Sidehuset, Nyhavn 8, København

Ny Kongensgade 1, Københavns Kommune, "Barchmanns Palæ"

Fredningsudvidelsen besluttet 15. oktober 1999.

Fredningsudvidelsen omfatter det fem fags sidehus i tre etager og mansard til forhuset mod Ny Kongensgade.

Begrundelsen for fredningsudvidelsen er, at sidehuset indgår som en oprindelig del af en bebyggelse fra 1741, der i sin helhed er af stor såvel kulturhistorisk som arkitektonisk værdi. Bygningsmæssigt slutter det sig nært til de allerede fredede forhuse og rummene udgør et interessant eksempel på indretning af sekundære rum i et bypalæ.

Fredningen omfatter herefter forhusene mod Ny Kongensgade og Frederiksholms Kanal (1740 af Philip de Lange) med sidehuset mod Ny Kongensgade.



Korridoren i sidehuset, "Barchmanns Palæ", København.

BESLUTNINGER OM FREDNINGSOPHÆVELSE 1999

Hornbækvej 150, Helsingør Kommune, "Krogenberg"

Fredningsophævelsen besluttet 21. september 1999.

Fredningsophævelsen omfatter "Krogenberg", bestående af hovedbygningen med sidefløjen (antagelig 1769) og de tre udlænger (1800-tallet).

Begrundelsen for ophævelse af fredningen er, at ejendommens fredningsværdier er så reducerede efter brand i hovedbygningen, at ejendommen som helhed ikke længere i tilstrækkeligt omfang har de arkitektoniske eller kulturhistoriske værdier, der kan begrunde en fortsat fredning.



Det nedbrændte stuehus på "Krogenberg", Helsingør

Sdr. Boulevard 1, Skive Kommune, "Gammel Skivehus"

Fredningsophævelsen besluttet 24. september 1999.

Fredningsophævelsen omfatter "Gl. Skivehus", bestående af forhuset (1866) med sidelængen (1719).

Begrundelsen for fredningsophævelsen er, at forhuset og sidelængen gennem mange år har været udsat for så omfattende ombygninger, tilføjelser og ændringer, at bygningerne ikke længere rummer fredningsværdier, der kan begrunde en fredning.



Sidelængen på "Gl. Skivehus", Skive

TEMAGENNEMGANGE FORELAGT BYGNINGSSYNET 1999

Københavns Vandforsynings bygninger

Temagennemgangen, der blev forelagt Det Særlige Bygningssyn i september 1999, medførte at følgende anlæg blev indstillet til fredning:

Allévej 23, 27 og 33, Ishøj Kommune, "Thorsbro Vandværk"

Fredningsforslaget omfatter Thorsbro Vandværk, bestående af maskinhuset, samlebrøndsbygningen og hanekammerbygningen (1906-09 af Andreas Fusing).

Begrundelsen for fredningen er, at de tre bygninger alle i deres ydre og indre står særdeles velbevarede siden opførelsen og udgør en fin og intakt helhed i det frodige landskab. De har som vandværksbygninger meget høj fortælleleværdi såvel som æstetisk kvalitet.



Maskinhuset på Thorsbro Vandværk, Ishøj

Brønshøjvej 29, Københavns Kommune, "Bellahøj Vandtårn"

Fredningsforslaget omfatter Brønshøj vandtårn (1928 af Ib Lunding).

Begrundelsen for fredningen er, at tårnets enkle og overbevisende arkitektoniske udtryk sammen med den ubehandlede jernbetonoverflade gør tårnet til et bemærkelsesværdigt bygningsværk både på opførelsestidspunktet og i dag.



Ib Lundings meget karakteristiske vandtårn ved Bellahøj, København

Vandtårnsvej 60, Gladsaxe Kommune, "Tinghøj Vandreservoir"

Fredningsforslaget omfatter Tinghøj vandreservoir, bestående af den aksiale kørevej, halbygningen, bestyrerboligen, redskabsskuret, de to græsbelagte plateauer med 10 vandreservoirer, 20 nedgangstårne med trapper og adgangsveje (1931 - ca. 1935 af Ib Lunding) samt ventilbygningen (1943 af Ib Lunding).

Begrundelsen for fredningen er, at anlæggets enkelte bygninger har fået hver sit arkitektoniske udtryk med mange fint udtænkte og udførte detaljer. Især de meget raffinerede nedgangstårne med den elegante sammenstilling af beton, kobber og stål hæver anlæggets samlede arkitektoniske udtryk.



Ib Lundings skulpturelle "ventilbygning" ved Tinghøj Vandreservoir, Gladsaxe

KOMMUNEATLAS UDGIVET 1999

Ebeltoft Kommuneatlas

Udgivet i maj 1999.

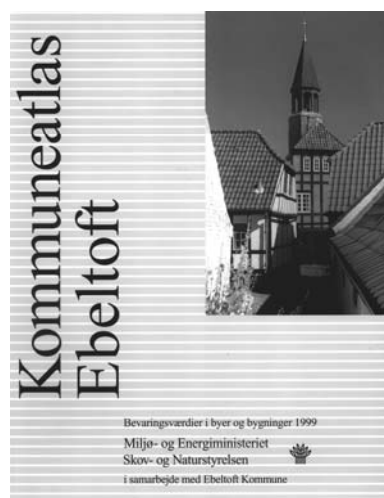

Ebeltoft Kommune i Århus Amt er beliggende ud til Kattegat i et meget afvekslende landskab med stærkt kuperede bakkelandskaber og flade hedesletter. Ebeltoft by, der hører til blandt landets gamle købstæder, er placeret ud til kysten ved Ebeltoft Vig og har mange ældre huse fra 1600-1800-tallet. Kommunens landsbyer ligger hovedsageligt koncentreret i den østlige og vestlige del, hvor dyrkningsmulighederne har været bedst. Det mest omfattende byggeri i det åbne land er de mange sommerhuse, der er opført siden Ebeltoft i begyndelsen af 1900-tallet kom i turisternes søgelys.

Kommunen har ca. 14.500 indbyggere og i alt 4.451 bygninger opført før 1940. Der er i forbindelse med kommuneatlasarbejdet registreret og beskrevet 30 bevaringsværdige bymiljøer i kommunen.

I forbindelse med atlasset blev der udgivet et postkort fra Ebeltoft by.

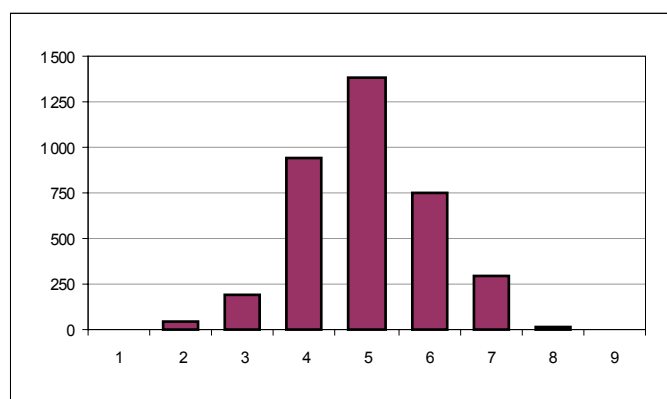

Fordeling af kommunens bygninger opført før 1940 efter bevaringsværdi, hvor kategori 1-3 er høj, 4-6 middel og 7-9 lav bevaringsværdi

Løgumkloster Kommuneatlas

Udgivet i maj 1999.



Løgumkloster Kommune i Sønderjyllands Amt er beliggende i det vestslesvigske landskab, præget af den flade smeltevandsslette og enkelte bakkeøer. Grundlaget for Løgumkloster by og kommune er et cistercienserkloster, anlagt i 1173. Selve Løgumkloster by opstod først efter reformationen. Karakteristisk for områdets byggeri er de grundmurede længehuse med stor husdybde og store tagflader. Løgumkloster Kommune har kun få landsbyer, ca. ti.

Kommunen har knap 7.000 indbyggere og i alt 1766 bygninger opført før 1940. Der er i forbindelse med kommuneatlasarbejdet registreret og beskrevet 25 bevaringsværdige bymiljøer i kommunen.

I forbindelse med atlasset blev der udgivet et postkort fra Løgumkloster by.

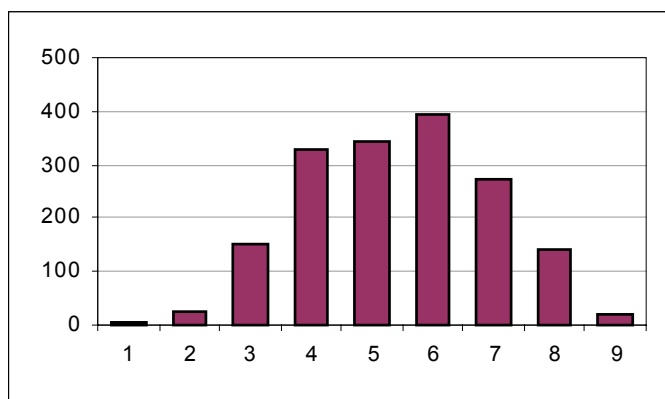

Fordeling af kommunens bygninger opført før 1940 i bevaringskategorier, hvor kategori 1-3 er høj, 4-6 middel og 7-9 lav bevaringsværdi.

Frederikshavn Kommuneatlas

Udgivet i september 1999.

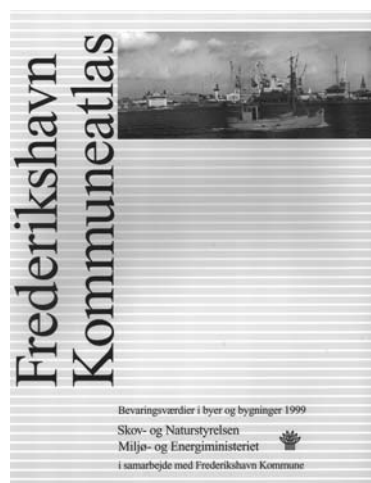

Frederikshavn Kommune i Nordjyllands Amt er beliggende ud til Kattegat. Landskabet er præget af de hævede havbundsflader i dramatisk kontrast til Jyske Ås' vældige bakker, hvilket gør området omkring Frederikshavn til Danmarks mest relief-rige. Frederikshavns bebyggelsehistorie knytter sig til Kattegat og fiskerlejet Fladstrand, som udviklede sig til fæstningsby og senere blev købstad. Den nyere tids byggeri har især været bestemt af havnens udvikling og de til skibsfarten knyttede industrier.

Kommunen har ca. 35.000 indbyggere og i alt 4.625 bygninger fra før 1940. Der er i forbindelse med kommuneatlasarbejdet registreret og beskrevet 33 bevaringsværdige bymiljøer i kommunen.

Kommuneatlasarbejdet blev fulgt op af en lokalplan for midtbyen med tilhørende manual for skiltning og design af byudstyr. Endvidere blev der trykt plakater og postkort.

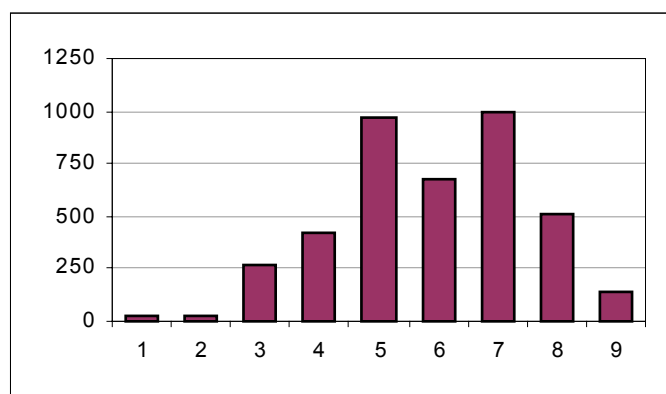

Fordeling af kommunens bygninger opført før 1940 efter bevaringsværdier, hvor kategori 1-3 er høj, 4-6 middel og 7-9 lav bevaringsværdi

KOMMUNEATLAS 1999 UDEN PUBLICERING

Svendborg Kommuneatlas

Svendborg Kommune i Fyns Amt er beliggende på Sydfyn ved Svendborgsund, og til kommunen hører øerne Tåsinge og Thurø. Landskabeligt er kommunen præget af nærheden til vandet, mens landdistriktet ligger i småbakked morænelandskab. Svendborg er en af Danmarks mange købstæder med historie tilbage til middelalderen. En væsentlig del af byens historie knytter sig til havnefunktionerne, til handel og skibsfart. Svendborg Kommune har desuden mange relativt velbevarede landsbyer.

Kommunen har ca. 43.000 indbygger og i alt 7.614 bygninger opført før 1940. Der er i forbindelse med kommuneatlasarbejdet registreret og beskrevet 30 bevaringsværdige bymiljøer i kommunen.



Kullingsgade i Svendborg

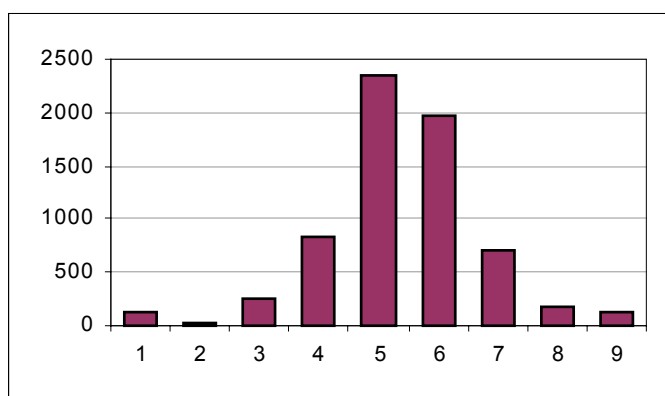

Fordeling af kommunens bygninger opført før 1940 efter bevaringsværdier, hvor kategori 1-3 er høj, 4-6 middel og 7-9 lav bevaringsværdi.

Fredensborg-Humlebæk Kommuneatlas

Fredensborg-Humlebæk Kommune i Frederiksborg Amt er beliggende i Nord-sjælland på et højtliggende og bakket plateau og strækker sig mellem Øresund i øst og Esrum Sø og Gribskov mod vest. Fredensborg by, syd for Fredensborg Slot, er opbygget som en lille købstad med en gammel bykerne og med udviklingslag, mens Humlebæk by med tiden har udviklet sig til et næsten sammenhængende, bebygget bælte langs hele kystlinien. Hovedparten af kommunens - alle forholdsvis små - landsbyer ligger som velafgrænsede enklaver i det åbne land.

Kommunen har ca. 20.000 indbyggere og i alt 2.374 bygninger opført før 1940. Der er i forbindelse med kommuneatlasarbejdet registreret og beskrevet 25 bevaringsværdige bymiljøer i kommunen.



Jørn Utzons fredede "Fredensborghuse"

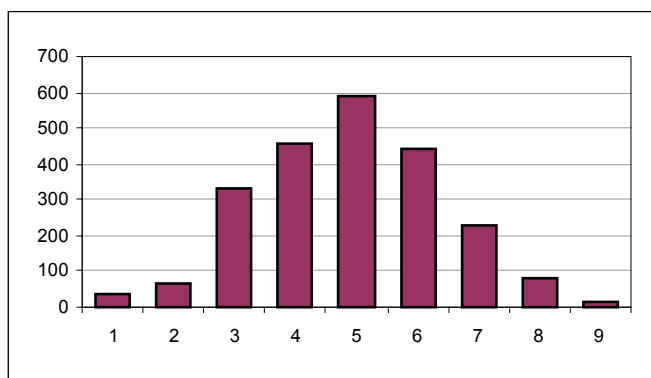

Fordeling af kommunens bygninger opført før 1940 efter bevaringsværdi, hvor kategori 1-3 er høj, 4-6 middel og 7-9 lav bevaringsværdi

Hillerød Kommuneatlas

Hillerød Kommune i Frederiksborg Amt er beliggende centralt i Nordsjælland i et kuperet landskab, præget af store skovarealer, søer og landbrugsområder. Hillerød by, der fremtræder med mange have- og parkanlæg, har bevaret mange af de oprindelige træer. Som noget helt unikt er byens bebyggelse bevidst holdt forholdsvis lav, så byens og kommunens mest markante bygningsanlæg - Frederiksborg Slot i byens centrum - kan ses langvejs fra.

Kommunen har ca. 36.000 indbyggere og i alt 3.297 bygninger opført før 1940. Der er i forbindelse med kommuneatlasarbejdet registreret og beskrevet 30 bevaringsværdige bymiljøer i kommunen.



Frederiksborg Slot i Hillerød

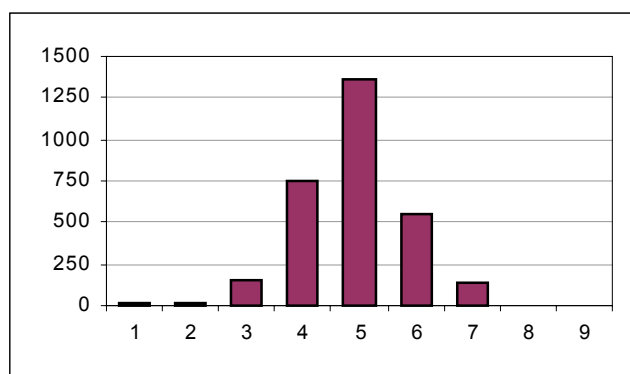

Fordeling af kommunens bygninger opført før 1940 efter bevaringsværdier, hvor kategori 1-3 er høj, 4-6 middel og 7-9 lav bevaringsværdi

ØVRIGE PUBLIKATIONER OG STØRRE AKTIVITETER 1999

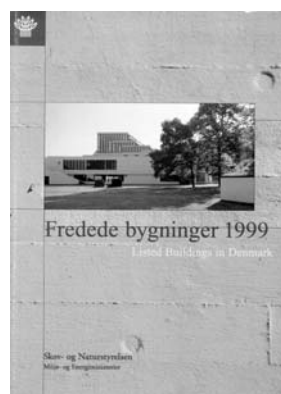

"Fredede bygninger 1999"

Fortegnelsen - populært kaldet "fredningslisten" - er et opslagsværk over samtlige fredede bygninger i Danmark, inddelt efter amter og kommuner med angivelser af de enkelte bygningers adresse, byggeår og arkitekt. I fortegnelsen findes desuden loven om bygningsfredning og bevaring af bygninger og bymiljøer gengivet på både dansk og engelsk.

338 sider



"Beretning fra Bygningssynet 1995-1999"

Beretningen beskriver Det Særlige Bygningssyns arbejde i perioden 1995-99. Medlemmer af Bygningssynet, der er miljø- og energiministerens sagkyndige rådgivere i frednings- og restaureringsspørgsmål, har bidraget med en række artikler om tendenser og problematikker i fredningsarbejdet. Herudover indeholder beretningen oplysninger om frednings- og restaureringsarbejdet i tal, om periodens temagennemgange og udvalgte enkeltfredninger og om økonomisk støtte til fredede bygninger.

71 sider



"Pas godt på din by"

Publikationen, der er en opfølgning på Skov- og Naturstyrelsens lokalplanvejledning, sætter fokus på nødvendigheden af - og mulighederne i den bevarende lokalplanlægning og fortæller bl.a. om, hvorledes man i planlægningen på én gang kan bevare og forny under behørig respekt for byens og bygningernes historie og særpræg.

22 sider



"Torve og Pladser"

Årshæftet er udgivet i forbindelse med Bygningskulturens Dag 1999, der arrangeres af Skov- og Naturstyrelsen i samarbejde med Nationalkomitéen for Bygningskulturens Dag. Hæftets artikler anlægger kulturhistoriske, arkitektoniske og personlige synsvinkler på årets tema - torve og pladser - og indeholder desuden en oversigt over de forskellige arrangementer, arrangeret landet over af kommuner, bevaringsforeninger og andre lokale kræfter.

63 sider



"Danmarks middelalderlige byplaner, Syd- og Vestsjælland"

Sjette bind i Jørgen Elsåe Jensens serie om Danmarks middelalderlige byplaner, der er et forskningsprojekt tilknyttet Skov- og Naturstyrelsens kortlægning af Danmarks arkitekturarv. Projektet undersøger i hvilket omfang de danske middelalderbyer har bevaret deres oprindelige byplaner og udgives som en serie byplanregistranter, der gennemgår forholdene i de enkelte byer, her i Syd- og Vestsjælland.

190 sider

Konference om bevaringsarbejdet i kommuneatlaskommunerne

Skov- og Naturstyrelsen afholdt efter snart ti års kommuneatlasarbejde den 25. november 1999 en konference i Århus, hvor der deltog 38 repræsentanter fra 19 kommuner, der alle har fået udarbejdet kommuneatlas. Konferencens formål var dels at bringe kommuneatlaskommunerne sammen for at udveksle erfaringer med brugen af kommuneatlasse i den kommunale bevaringsindsats, dels at høre kommunerne, hvorledes de fandt, at det fremtidige kommuneatlasarbejdet kunne forbedres yderligere.